САРАТОВСКАЯ ОБЛАСТНАЯ СЕЛЬСКОХОЗЯЙСТВЕННАЯ ГАЗЕТА

Аграрные ВЕСТИ

№53, НОЯБРЬ 2020 г.

ФЕРМЕР ИЗ КАЛИНИНСКОГО РАЙОНА НАЧАЛ РЕАЛИЗОВЫВАТЬ ПРОЕКТ ПО РАЗВИТИЮ СЕМЕЙНОЙ ЖИВОТНОВОДЧЕСКОЙ ФЕРМЫ МОЛОЧНОГО НАПРАВЛЕНИЯ НА ДЕНЬГИ ГРАНТА В РАМКАХ РЕАЛИЗАЦИИ ПРОГРАММЫ «СЕМЕЙНЫЕ ЖИВОТНОВОДЧЕСКИЕ ФЕРМЫ»

Азовцев Сергей Юрьевич фермер-животновод из Калининского района принял в 2020 году участие в конкурсе по программе «Семейные животноводческие фермы» и выиграл грант.

Проект направлен на развитие семейной животноводческой фермы молочного направления продуктивности, с последующей реализацией экологически чистой продукции. Целью проекта является создание специализированной молочной фермы на 200 голов коров, производящей качественную продукцию – молоко.

Проект будет реализовываться в период с 2020-2025 годы. Общая стоимость проекта– 13 млн. 340 тысяч рублей, из них 8 млн. рублей - средства гранта; 5 млн.340 тысяч рублей – собственные средства.

Проектом предусматривается на имеющейся базе К(Ф)Х разведение КРС молочного направления продуктивности приобретение. В 2020 году было приобретено 50 голов племенных телок специализированной молочной породы, которые сейчас находятся в Костромской и Ивановской областях на карантине (40% племенного поголовья оплачено за счет собственных средств).В настоящее время идет подготовка цеха для установки оборудования. Закуплено следующее оборудование: молокопровод, ТСМ, охладитель молока на 1500 литров.

В 2021 году будет приобретено 35 голов племенных нетелей, а также кормосмеситель - раздатчик.

До 2025 года, в год окупаемости проекта планируется общее количество КРС довести до 412 голов, из которых 136 голов коровы.

Данный проект будет способствовать как развитию малых форм хозяйствования в Калининском районе, так и развитию отрасли молочного скотоводства АПК Саратовской области.

Министерство сельского хозяйства области

ЕЩЕ ОДИН ФЕРМЕР САРАТОВСКОЙ ОБЛАСТИ СМОГ РЕАЛИЗОВАТЬ МЕЧТУ И ЗАНЯТЬСЯ ЛЮБИМЫМ ДЕЛОМ НА ДЕНЬГИ ГРАНТА В РАМКАХ НАЦИОНАЛЬНОГО ПРОЕКТА «МАЛОЕ И СРЕДНЕЕ ПРЕДПРИНИМАТЕЛЬСТВО И ПОДДЕРЖКА ИНДИВИДУАЛЬНОЙ ПРЕДПРИНИМАТЕЛЬСКОЙ ИНИЦИАТИВЫ»

ИП Глава КФХ С.Д.Наумов пчеловод из с.Широкий Карамыш Лысогорского муниципального района в конце 2019 года принял участие в региональном проекте «начинающий фермер» федерального проекта «Создание системы поддержки фермеров и развития сельской кооперации» проекте «начинающий фермер». Фермер получил грант на развитие хозяйства по направлению пчеловодство в размере 1500,0 тыс.рублей.

Общая стоимость проекта составила 1667,0 тыс.рублей, в том числе собственных средств 167,0 тыс.рублей. Создание 1 рабочего места. Реализация проекта 2019-2023 г.г.В 2020 году на средства гранта и собственные средства произведена закупка четырех рамочных пчелопакета пчелосемей породы «Карпатка», оборудования для производства меда и продуктов пчеловодства, а также строительных материалов для возведения производственного помещения.

В настоящее время С.Д.Наумов открыл собственный магазин, где реализует собственную экологическую продукцию пчеловодства.

Министерство сельского хозяйства области

В СЕЛЬСКОХОЗЯЙСТВЕННЫХ ПРЕДПРИЯТИЯХ САРАТОВСКОЙ ОБЛАСТИ ПРОИЗВЕДЕНО СВЫШЕ 117 ТЫСЯЧ ТОНН МОЛОКА

Согласно оперативным данным министерства сельского хозяйства области на 25.11.2020 года в сельскохозяйственных предприятиях произведено 117,4 тыс. тонн молока, что составляет 105,5% к уровню 2019 года. Валовой надой молока за сутки составил 325 тонн (104,5% к уровню прошлого года), надой молока от коровы за сутки составляет 16,2 кг (+0,5 кг к 2019 году).

В производстве молока лидируют Марксовский (54523 т), Базарно-Карабулакский (7035 т), Татищевский (6877 т), Калининский (6339 т), Новобурасский (5322 т) и Пугачевский (4977 т) муниципальные районы.

Надой молока на 1 корову за сутки выше среднего показателя по области (16,2 кг) в сельскохозяйственных предприятиях Марксовского (28,1 кг) и Энгельсского (16,8 кг) муниципальных районов

Министерство сельского хозяйства Саратовской области

"ЩЕДРЫЙ ВТОРНИК" – ВСЕМИРНЫЙ ДЕНЬ БЛАГОТВОРИТЕЛЬНОСТИ

«Щедрый Вторник» – всемирный день благотворительности, основная цель которого – дать новый импульс развитию культуры благотворительности и вовлечь как можно больше граждан. В этот день участники совершают разнообразные добрые дела – собирают средства в пользу благотворительных организаций, устраивают волонтерские акции, флешмобы в сети интернет. «Щедрый Вторник» – это открытая платформа для сотрудничества некоммерческих организаций (НКО), бизнеса, СМИ, местных сообществ, и новый глобальный импульс для развития благотворительности в мире.

Принять участие в инициативе «Щедрый Вторник» могут любые неполитические организации и частные лица. Участники свободны в выборе формата акций, целей и механизмов сбора средств. Социально ответственным компаниям «Щедрый Вторник» позволяет проинформировать общество о своей социальной деятельности, активизировать добровольчество среди сотрудников. НКО используют этот день для привлечения внимания к своей деятельности, фандрайзинга, привлечения новых доноров и волонтеров.

Лучшие примеры мероприятий, организованных участниками кампании «Щедрый Вторник» в предыдущие годы, представлены в сборнике, размещенном по адресу http://nko.economy.gov.ru/PortalNews/Read/3911, а также в разделе «Истории» на официальном сайте инициативы https://www.givingtuesday.ru/stories.

В 2020 году «Щедрый Вторник» проводится 1 декабря 2020г. При этом, мероприятия в рамках инициативы «Щедрый Вторник» рекомендуется проводить в период с 24 ноября по 8 декабря 2020 года.

Министерство сельского хозяйства области

19 НОЯБРЯ 2020 ГОДА СОСТОЯЛОСЬ ОЧЕРЕДНОЕ ЗАСЕДАНИЕ ОБЩЕСТВЕННОГО СОВЕТА ПРИ МИНИСТЕРСТВЕ СЕЛЬСКОГО ХОЗЯЙСТВА ОБЛАСТИ

19 ноября 2020 года состоялось очередное заседание Общественного совета при министерстве сельского хозяйства области под председательством руководителя областной организации профсоюза работников АПК А.И.Качанова. На заседании смогли присутствовать 13 членов совета – руководители аграрных научных учреждений области, общественных организаций агропромышленного комплекса обсудили предварительные итоги года. По решению председателя и членов Совета это было заключительное плановое заседание в 2020 году, и первое для Романа Ковальского в должности министра. Поэтому было принято решение провести очное заседание, соблюдая при этом все эпидемиологические меры безопасности.

В начале заседания все присутствующие поздравили с Днем рождения члена Совета, заместителя директора ФГБНУ «ВолжНИИГиМ» В.А.Шадских, пожелав ему крепкого здоровья и продолжения трудовой деятельности на благо развития АПК Саратовской области. Далее члены Совета приступили к рабочей повестке.

По первому пункту повестки докладывал министр сельского хозяйства области Р.С.Ковальский, который рассказал присутствующим о предварительных итогах уборочной кампании 2020 года. По итогам полученной информации и обсуждения, члены совета приняли решения, что, несмотря на непростые погодные условия, год сложился удачным, аграрии области получили достойные результаты, а Саратовский АПК в целом доказал свою надежность, эффективность и стремление к развитию. По намолоту зерна наша область занимает второе место в ПФО и седьмое место по России, а по намолоту подсолнечника Саратовская область занимает почетное первое место в России. Область ставит задачу сохранить за собой лидирующие позиции и на следующий год.

Вторым вопросом обсудили самую актуальную тему отрасли сельского хозяйства об уровне и динамике роста заработной платы работникам АПК. Высказываясь, присутствующие сошлись во мнении, что действующая методика сбора и учета статистических данных уровня заработной платы в сельском хозяйстве не отражает реальную картину данного вопроса и требует модернизации. Поэтому, по итогам активного обсуждения члены Совета приняли решение подготовить и направить обращение от Общественного совета к депутатам аграрного комитета Саратовской областной Думы с просьбой рассмотреть и обсудить предложения по возможному внесению изменений в методику сбора, учета и рассчета статистических данных по заработной плате работников АПК.

Следующим вопросом обсудили «Сбор

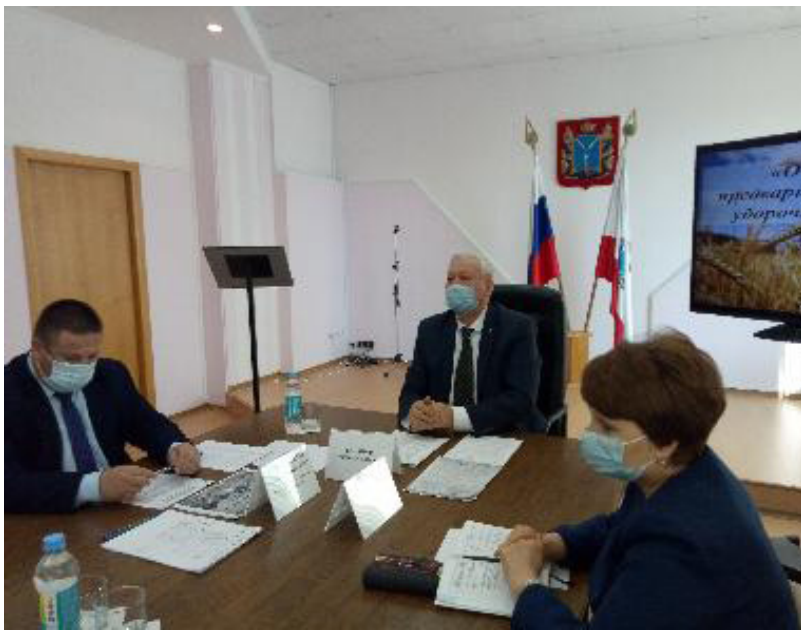

благотворительных средств и их перечисление скульптуру В.А.Пальшину за скульптуру «Хлеб всему голова». Председатель Общественного совета А.И.Качанов доложил о существующей задолженности перед автором скульптуры «Хлеб всему голова». Создание данного арт-объекта стало возможным благодаря благотворительным средствам и пожертвованиям жителей и сельскохозтоваропроизводителей Саратовской области. Принято решение актуализировать работу по сбору средств и обратиться в министерство сельского хозяйства и главам муниципальных районов области с просьбой оказания содействия по сбору недостающей суммы.

В заключение заседания А.И.Качанов сообщил присутствующим о желание Ю.А.Заигралова выйти из состава Общественного совета по причине ухода с занимаемой должности, и предложил на ставшее вакантным место советника Губернатора Т.М.Кравцеву. Благодаря авторитету и большому опыту работы в сельскохозяйственной отрасли на посту министра сельского хозяйства, ее кандидатура в члены Общественного совета была единогласно одобрена и принята.

Министерство сельского хозяйства области

ПРЕДСТАВИТЕЛИ МИНИСТЕРСТВА СЕЛЬСКОГО ХОЗЯЙСТВА ПРИНЯЛИ УЧАСТИЕ В КРУГЛОМ СТОЛЕ, ПРИУРОЧЕННОМ КО ВСЕМИРНОМУ ДНЮ КАЧЕСТВА

19 ноября, в пресс-центре «Комсомольская правда»-Саратов», состоялся круглый стол, приуроченный ко Всемирному Дню качества, который в этом году пришелся на 12 ноября.

Круглый стол был организован по инициативе ФБУ «Саратовский ЦСМ им. Б.А. Дубовикова».

В мероприятии приняли участие представители отдела по сертификации и испытательной лаборатории ФБУ «Саратовский ЦСМ им. Б.А. Дубовикова», Управления Роспотребнадзора по Саратовской области, министерства промышленности и энергетики Саратовской области и министерства сельского хозяйства Саратовской области.

Участники встречи обсудили вопросы подтверждения соответствия качества продукции требованиям ГОСТ в рамках национальной системы сертификации; качество пищевых продуктов и продовольственного сырья, проведение производственного контроля на предприятиях; маркировка товаров; права граждан РФ при получении некачественного товара или услуги, рекомендации и руководство к действию.

Представитель министерства сельского хозяйства области Козлов О.И. представил краткую информация о состоянии пищевой и перерабатывающей промышленности области.

По данным министерства сельского хозяйства области рост промышленного производства пищевой продукции не возможен без обеспечения надлежащего качества производимой продукции. Современный рынок продуктов питания характеризуется высокой конкуренцией, которую региональным производителям составляют как производители из других регионов, так и крупные международные компании.

Отгрузка пищевой продукции за 9 месяцев 2020 г. составила 79,5 млрд. руб. или 138,5% к соответствующему периоду прошлого года, производство напитков – 1,7 млрд. руб. или 143,9%.

Индекс производства за 9 месяцев 2020 г. к соответствующему периоду прошлого года составил по производству пищевых продуктов 104,9%, по производству напитков – 104,0%.

Рост промышленного производства пищевой продукции за 9 месяцев 2020 года обеспечивается за счет прироста производства свинины на 9%, баранины на 23%, колбасных изделий на 4%, изделий кулинарных мясных на 186,4%, консервов мясных на 54%, плодоовощных консервов на 19%, филе рыбного на 29%, масла подсолнечного рафинированного на 41%, масла пальмового рафинированного на 107,5%, маргарина на 3%, майонезов на 16%, масла сливочного на 17%, сыров на 17%,сметаны на 20%, крупы на 10%, мучных кондитерских изделий на 7%, макаронных изделий на 13%, сахара на 66%, воды минеральной на 17%.

С учетом того, что продукты питания являются продуктами повседневного спроса, производители заинтересованы в производстве продукции со стабильно высокими показателями качества продукции. В случае выпуска некачественной продукции потребитель быстро отвернется от конкретного производителя в пользу других, т.к. рынок очень насыщен.

Достигнутое в регионе увеличение индекса производства свидетельствует о выпуске по-настоящему качественной продукции.

Министерство сельского хозяйства области

ООО «ИНФОСИСТЕМ КМ» - ПОБЕДИТЕЛИ КОНКУРСА «РОСГЛАВПИВО® — ГЛАВНОЕ ПИВО РОССИИ 2020»

16 октября 2020 г. в зале коллегии Московского государственного университета пищевых производств с участием представителей Министерства сельского хозяйства РФ и Федеральной службы по регулированию алкогольного рынка состоялось награждение победителей ведущего отраслевого конкурса в системе АПК РФ: IV конкурса пивоваренной продукции «РОСГЛАВПИВО® – Главное Пиво России», российский этап главного мирового конкурса пивоваренной продукции European Ber Star.

На конкурс 2020 г. было заявлено 418 образцов пивоваренной продукции от 143 пивоваренных компаний. Их качество оценивало профессиональное жюри, в состав которого вошло 75 ведущих экспертов отрасли – представителей России, Беларуси, Армении, Казахстана, Германии, Чехии, Польши, Бельгии, Дании, Финляндии, Голландии, Италии, Австрии, Швейцарии и США, а также атташе по аграрным вопросам посольств Германии, Чехии, Австрии, США, Бельгии и Дании.

В соответствии с итоговым протоколом дегустационной комиссии №1/2020 от 7.02.2020 г., утверждённым Министерством сельского хозяйства РФ областная компания ООО «ИнфоСистем КМ» (413116, г. Энгельс, ул. Строителей пр-кт 47) награждена серебряной медалью в категории «Немецкий стиль Мэрцен» и бронзовой медалью в категории «Сладкий стаут».

Министерство сельского хозяйства области поздравляет компанию – победителя конкурса.

Желаем пивоваренным компаниям Саратовской области новых побед в V международном конкурсе «РОСГЛАВПИВО®», качество которых будет оценивать 11-12 февраля 2021 г. дегустационная комиссия.

Министерство сельского хозяйства области

ГОСУДАРСТВЕННАЯ ДУМА ПРИНЯЛА В ПЕРВОМ ЧТЕНИИ ЗАКОНОПРОЕКТ, КОТОРЫЙ СОХРАНЯЕТ СТАТУС ЮРИДИЧЕСКОГО ЛИЦА ДЛЯ КРЕСТЬЯНСКО-ФЕРМЕРСКИХ ХОЗЯЙСТВ

Государственная Дума приняла в первом чтении законопроект, который сохраняет статус юридического лица для крестьянско-фермерских хозяйств.

Комментируя это решение, первый заместитель председателя Комитета Государственной Думы по аграрным вопросам, Президент АККОР, Владимир Плотников, рассказал, что на сегодняшний день 12,6 тысяч хозяйств работают в статусе юридического лица. Это самые крепкие, самые обустроенные и трудолюбивые крестьянские семьи. Именно они составляют костяк фермерского движения, являются опорой для многих российских сел. Они чувствуют ответственность за людей, за тех, кто работает и живет рядом. От этого законопроекта зависит и судьба первых российских фермеров, которые создавали свои хозяйства как юридические лица 25-30 лет назад.

Но по действующему законодательству до 1 января 2021 года все они были обязаны изменить свой статус.

«В прошлом уже дважды продлевались сроки перерегистрации, - комментирует Владимир Плотников, - сначала до 2013 года,

затем до 2021 года. Но проблема-то осталась. Данный вопрос неоднократно поднимался фермерским сообществом. Поэтому Депутаты-члены фракции «Единая Россия» выступили с инициативой раз и навсегда снять упоминание сроков и действие данной нормы сделать бессрочным. Соавторами такой поправки стали и депутаты других фракций. В первом чтении законопроект принят единогласно.

После окончательного рассмотрения законопроекта и подписания его Президентом России фермерские хозяйства будут вправе сохранить статус юридического лица. Никакой обязательной перерегистрации больше не потребуется. Фермеры смогут спокойно работать, обеспечивать россиян высококачественными продуктами по доступной цене, обустраивать нашу землю и делать российскую деревню современной и благоустроенной».

УЧАСТИЕ МИНИСТРА СЕЛЬСКОГО ХОЗЯЙСТВА Р.С.КОВАЛЬСКОГО В ЗАСЕДАНИИ КОМИТЕТА САРАТОВСКОЙ ОБЛАСТНОЙ ДУМЫ ПО СПОРТУ, ТУРИЗМУ И ДЕЛАМ МОЛОДЕЖИ И ЕГО ВЫСТУПЛЕНИЕ ПО ВОПРОСУ: «О ПРОГРАММАХ ПОДДЕРЖКИ МОЛОДЫХ СПЕЦИАЛИСТОВ В САРАТОВСКОЙ ОБЛАСТИ»

министр сельского хозяйства Р.С.Ковальский принял участие в заседании комитета Саратовской областной Думы по спорту, туризму и делам молодежи и выступил по вопросу: «О программах поддержки молодых специалистов в Саратовской области».

В настоящее время стимулирование молодых специалистов, окончивших образовательные организации, выбравших местом работы сельскохозяйственные предприятия, на территории Саратовской области осуществляется в соответствии с Законом Саратовской области от 28.10.2011 г. № 148 «О государственной поддержке кадрового потенциала агропромышленного комплекса Саратовской области», вступившим в силу с 1 января 2012 года.

Роман Ковальский отметил, что данный Закона нацелен на повышение привлекательности агропромышленного комплекса области для выпускников, закрепление на селе молодых специалистов, стимулирование сельхозпроизводителей области на вовлечение в производственный процесс молодых специалистов.

Со слов министра Саратовская область была в числе первых, кто внедрил и реализовал данный вид господдержки (аналогичная поддержка оказывается также в Башкортостане, Татарстане, Нижегородской и Волгоградской областях).

По данным министерства сельского хозяйства области, на протяжении 7 лет государственная поддержка оказывалась в виде единовременных выплат и ежегодных денежных пособий за каждый отработанный год в течение трех лет.

В ноябре 2018 года по инициативе депутатов Саратовской областной Думы в закон были внесены изменения, в результате которых был определен перечень наиболее востребованных профессий (для лиц с высшим образованием: агроном, инженер, зоотехник, ветеринарный врач, экономист, бухгалтер; для лиц с профессиональным образованием: ветеринарный фельдшер, электрик, техник, бухгалтер, экономист, тракторист-машинист сельскохозяйственного производства), отменены ежегодные выплаты и увеличены единовременные денежные выплаты молодым специалистам с высшим образованием до 320 тыс. рублей, с профессиональным образованием до 150 тыс. рублей.

В результате изменений выплаты адресной поддержки стали производить наиболее востребованным специалистам АПК области, а молодые специалисты получили возможность получать государственную поддержку единовременно (одномоментно) и использовать ее для решения социально-бытовых вопросов.

Согласно информации министерство сельского хозяйства за период действия Закона государственную поддержку получили более 350 молодых специалистов на сумму более 84 млн. рублей, в том числе в 2020 году 8,8 млн. рублей.

В 2021-2022 годах объемы финансирования данного направления будут сохранены на уровне 2020 года – по 10 млн. рублей ежегодно.

Также, в докладе министра было уделено внимание реализации в 2020 году на территории Саратовской области госпрограмма

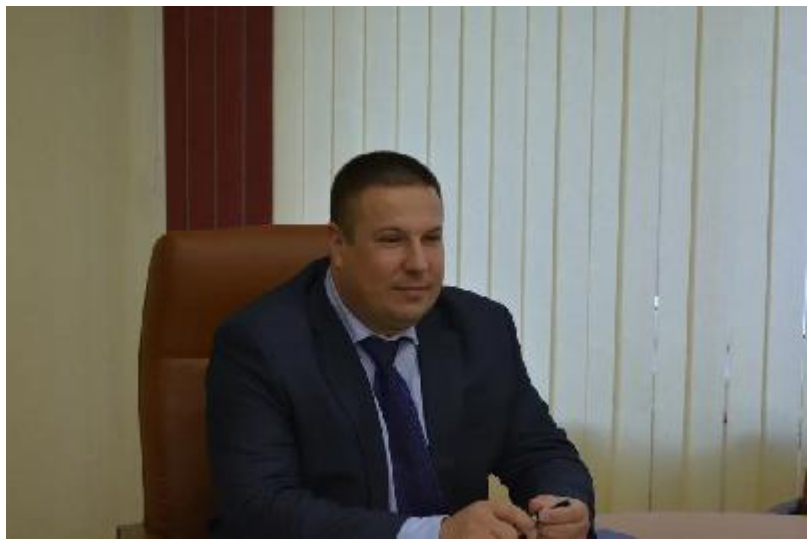

Российской Федерации «Комплексное развитие сельских территорий», в рамках которой стало возможным привлечение ипотечного кредита молодыми специалистами на строительство (приобретение) жилого помещения (жилого дома) по льготной ставке от 0,1 % до 3 % на срок не более 25 лет в сумме не более 3 млн рублей.

На территории нашей области Программа сельской ипотеки реализуется через АО «Россельхозбанк» и ПАО Сбербанк. По данному направлению выдан 501 ипотечный кредит на сумму около 795 млн рублей.

Еще одно мероприятие программы – улучшение жилищных условий граждан, проживающих в сельской местности, на реализацию которого в текущем году выделено 7,9 млн. рублей, в том числе из федерального бюджета 7,0 млн. рублей и 0,9 млн. рублей из областного.

Согласно доклада руководителя ведомства участниками программы признаны 5 семей и 1 молодой специалист, являющийся работником АПК, которые изъявили желание улучшить свои жилищные условия с помощью строительства индивидуальных жилых домов. Средства государственной поддержки перечислены на счета участников в полном объеме в мае и июне, что позволило им приступить к строительству домов.

Министерством сельского хозяйства области проработан вопрос по привлечению дополнительных средств по данному направлению в текущем году в сумме 10,6 млн. рублей.

Кроме того, в рамках программы предусмотрены новые виды поддержки, которые также

направлены на привлечение молодых специалистов в отрасли АПК, и предусматривают возмещение сельхозтоваропроизводителям до 30% затрат за прохождение в хозяйствах производственной практики студентами аграрных ВУЗов и по ученическим договорам. В текущем году планируется возместить компенсацию сельскохозяйственным организациям области по 70 студентам и по 1-му ученическому договору.

В 2021 году размер государственной поддержки по данному направлению (для студентов Вузов, подведомственных Министерству сельского хозяйства Российской Федерации) будет увеличен до 90%. Кроме того, дополнительно введена возможность участия в указанном мероприятии студентов ВУЗов, неподведомственных Минсельхозу РФ (размер компенсации в указанном случае составит 30%) и компенсация затрат сельскохозяйственным товаропроизводителям области не только по ученическим договорам, но и по договорам о целевом обучении (размер компенсации по ученическим договорам, заключенным с ВУЗами, подведомственными Минсельхозу РФ составит 90%, с другими ВУЗами – 30%).

Со слов министра Ковальского государственную поддержку в форме грантов на создание и развитие фермерского хозяйства («Начинающий фермер», «Агростартап») также можно считать еще одной мерой поддержки молодых специалистов, т.к. ежегодно около 20% грантов получает именно молодежь.

Министерство сельского хозяйства области

ФИНАЛЬНЫЕ МЕРОПРИЯТИЯ АГРОНТИ-2020

14 ноября 2020 г., на одной из трех финальных площадок (ФГБОУ ВО Казанский ГАУ) прошел заключительный этап Всероссийского конкурса среди учащихся общеобразовательных учреждений сельских поселений и малых городов «АгроНТИ-2020». В нем приняли участие школьники, прошедшие региональные отборы в Республиках Татарстан и Башкортостан, Ставропольском Крае, Волгоградской, Пермской, Самарской, Саратовской областях. В этом году, в связи со сложной эпидемиологической обстановкой, мероприятие проводилось в дистанционном режиме. В качестве организатора финала для школьников Саратовской области выступил ФГБОУ ВО Саратовский ГАУ.

В номинации «Агрокоптеры» нашу область представили:

Ахрамович Данила Геннадьевич, МОУ СОШ с. Федоровка, 11 класс, Федоровский р-н;

Рубцова Татьяна Сергеевна, МОУ СОШ № 1р.п. Дергачи, 9 класс, Дергачевский р-н;

Хрычкин Сергей Александрович, МОУ СОШ им. М.В. Скворцова с. Березовая Лука, 8 класс, Духовницкий р-н.

Ребята выполняли 2 задания - расчитывали параметры аэрофотосъемки и разработали программу полёта квадрокоптера в специализированной программе Trik Studio.

В номинации «Агророботы» участвовали:

Мечиков Константин Васильевич, Краснокутский р-н, с. Дьяковка , МОУ СОШ № 67, 8 класс;

Байгалиев Кайрат Каиргалиевич, Краснокутский р-н, с. Ждановка, МОУ СОШ с. Лебедёвка, 8 класс;

Зевякин Иван Владимирович, Краснокутский р-н, с. Ждановка, МОУ СОШ с. Лебедёвка, 7 класс;

Кашлов Максим Алексеевич, Новобурасский р-н, р.п. Новые Бурасы, МОУ СОШ №7, 11 класс;

Майоров Владимир Денисович, Новобурасский р-н, р.п. Новые Бурасы, МОУ СОШ №1, 11 класс.

Финалисты конкурса с помощью автоматизированной системы управления сельскохозяйственной техникой осуществляли заезды роботов на специальном полигоне.

В номинации «Агрокосмос» приняли участие:

Глухов Антон Ильич, МОУ СОШ № 1, 11 класс, г. Аткарск;

Мацюк Даниил Сергеевич, МБОУ СОШ п. Садовый, 11 класс, Самойловский р-н;

Янбиков Руслан Шамилович, МОУ СОШ № 1, 10 класс, г. Аткарск;

Дроздова Алина Максимовна, МОУ СОШ № 1, 8 класс, г. Аткарск.

Школьники выполняли задания по инвентаризации, учёту и контролю земель; по оценке переувлажнения, заболачивания и иных проявлений деградации земель; по анализу всхожести и заболеваний посевов; по контролю работы техники, площадей обработанных полей, количеству собранного урожая, корректировке поливов и мелиорации; составляли карты структуры посевов; отслеживали выполнение технологических операций на полях.

В номинации «Агрометео» в качестве участников выступили:

Торопова Вероника Сергеевна, МБОУ СОШ №3, г. Вольск;

Афанасьев Антон Николаевич, МБОУ СОШ п. Садовый, Самойловский р-н;

Аксашева Марина Александровна, МОУ СОШ с. Еруслан, Федоровский р-н;

Алиева Альбина Айгалиевна, МОУ СОШ с. Камышево, Дергачёвский р-н;

Жукова Ксения Сергеевна, МОУ СОШ с. Лебедевка, Краснокутский р-н.

Участники оценивали погодные условия в конкретный момент времени на определённой территории, прогнозировали метеоусловия в зависимости от погодных показателей региона.

После окончания отведенного времени на выполнение заданий, результаты решений были направлены для проверки организаторам конкурса АгроНТИ-2020. Подведение итогов и оглашение списка победителей конкурса состоится по завершению всех финальных мероприятий (7 ноября 2020 г. – г. Белгород, 14 ноября 2020 г. – г. Альметьевск, 21 ноября 2020 г. – г. Новосибирск).

Напомним, Всероссийский конкурс «АгроНТИ» проводится Фондом содействия инновациям совместно с некоммерческой организацией «Ассоциация образовательных учреждений АПК и рыболовства» при поддержке Департамента научно-технологической политики и образования Министерства сельского хозяйства и Министерства просвещения РФ. Тематика «АгроНТИ» - почвосбережение и повышение производительности труда в области сельского хозяйства. В 2020 году партнерами конкурса стали 18 аграрных вузов и ФГБОУ ДО «Федеральный детский эколого-биологический центр». 23 и 30 октября 2020 г. был проведен региональный этап конкурса. Площадкой для его проведения второй год подряд становится Саратовский государственный

аграрный университет им. Н.И. Вавилова. Победителям отборочного тура были вручены дипломы и ценные призы. Спонсорская поддержка при проведении мероприятия была оказана саратовским предприятием АО «Биоамид» (генеральный директор – Воронин С.П.).

С более подробной информацией можно ознакомиться на официальном сайте конкурса по ссылке: http://kids.agronti.ru/.

Пресс-служба ФГБУ Саратовский ГАУ

О ХОДЕ ЗИМОВКИ СКОТА В МУНИЦИПАЛЬНЫХ РАЙОНАХ САРАТОВСКОЙ ОБЛАСТИ

В текущую зимовку во всех категориях хозяйств муниципальных районов Саратовской области вошло поголовье крупного рогатого скота в количестве 456,6 тыс. голов, в том числе:

- поголовье коров – 199,6 тыс. голов;
- лошадей – 15,6 тыс. голов;
- овец – 610,5 тыс. голов.

Для обеспечения имеющегося поголовья сельскохозяйственных животных кормами на зимне-стойловый период 2020-2021 годов фактическизаготовлено:

- сена – 784,6 тыс. тонн (101% к потребности);
- соломы – 822,9 тыс. тонн (101%);
- сенажа – 58,4 тыс. тонн (138%);
- силоса – 243,9 тыс. тонн (107%);
- засыпано зернофуража – 522,3 тыс. тонн (102%).

На 1 условную голову скота заготовлено 15,8 ц корм. ед., благодаря заготовке сенажа и силоса сверх плана, составило 101,9% от прогнозируемого уровня.

В общественном секторе насчитывается 171,9 тыс. голов крупного рогатого скота, в том числе 71,9 тыс. голов коров, 212,4 тыс. голов овец.

Для поголовья скота сельхозорганизаций и крестьянских (фермерских) хозяйств требовалось заготовить сена 246,6 тыс. тонн, сенажа 42,4 тыс. тонн, соломы 269,4 тыс. тонн, силоса 228,5 тыс. тонн, зернофуража 174,1 тыс. тонн, или 16,6 ц корм. ед. грубых и сочных кормов на 1 условную голову.

До конца зимовки поголовье скота в сельхозорганизациях и крестьянских (фермерских) хозяйствах обеспеченно кормами в полном объеме. Фактически заготовлено:

- сена – 246,8 тыс. тонн (100% к потребности);
- соломы – 290,2 тыс. тонн (107%);
- сенажа – 58,4 тыс. тонн (138%);
- силоса – 243,9 тыс. тонн (106%);
- засыпано зернофуража – 178,8 тыс. тонн (103%).

На одну условную голову скота заготовлено 16,8 ц корм. ед.

В зимовку задействовано 1189 животноводческих помещений, из них:

- для крупного рогатого скота – 830;
- для мелкого рогатого скота – 247;
- для свиней – 75.

Все помещения полностью очищены и продезинфицированы, проведен ремонт. Грубые корма подвезены к местам зимовки.

Благоприятные погодные условия, сложившиеся в октябре текущего года, позволили проводить выпас скота в Левобережных районах области, что способствует сокращению расхода заготовленных кормов.

Кроме того, в хозяйствах Аткарского, Вольского, Воскресенского, Духовницкого, Калининского, Лысогорского, Озинского, Петровского, Самойловского и Турковского районов имеются грубые и концентрированные корма на реализацию.

Крупные свинокомплексы также имеют полную обеспеченность кормами.

Птицеводческие предприятия имеют 3-х месячный запас кормов. В связи с круглогодовой технологией производства закупка кормов ведется постоянно по заключенным договорам.

В целом текущая зимовка скота проходит в штатном режиме.

Министерство сельского хозяйство области.

О ПРОИЗВОДСТВЕ ОВОЩНОЙ ПРОДУКЦИИ В САРАТОВСКОЙ ОБЛАСТИ В ХОЗЯЙСТВАХ ВСЕХ КАТЕГОРИЙ

В текущем году на территории нашей области овощных культур во всех категориях хозяйств посеяно 16,3 тыс. га (в 2019 было 15,1 тыс. га).

В структуре овощных культур в хозяйстве всех категорий под лук на репку отведено 3,3 тыс. га (110 %к уровню прошлого года), капусту 1,5 тыс. га (106%), помидоры 1,5 тыс. га (94%), огурцы 0,8 тыс. га (100%), морковь 0,7 тыс. га (101%), свеклу столовую 0,5 тыс. га (109%), чеснок 0,3 тыс. га (100%) и прочие овощи (тыква, кабачок, перец, баклажан и т.д.) 7,7 тыс. га (150%). Увеличены площади под тыквой.

Наибольшие площади овощных культур размещены в Энгельсском 2,9 тыс. га, Ровенском 2,5 тыс. га, Марксовском 1,3 тыс. га, Саратовском 1,0 тыс. га, Ершовском 0,7 тыс. га, Советском и Вольском 0,6 тыс. га районах.

На данный момент на территории нашей области произведено 366,5 тыс. тонн овощной продукции, в том числе овощей закрытого грунта 33,5 тыс. тонн.

В т. ч. лука репчатого 104,8 тыс. тонн, капусты – 50,5 тыс. тонн, огурцов – 14,3 тыс. тонн, томатов – 30,3 тыс. тонн, моркови столовой – 16,7 тыс. тонн, свеклы столовой – 13,8 тыс. тонн, чеснока – 4,0 тыс. тонн тыквы – 28,9 тыс. тонн и т.д.

Наибольший валовой сбор овощей

открытого грунта в Энгельсском районе – 90,4 тыс. тонн, Ершовском – 48,7 тыс. тонн, Марксовском – 26,1 тыс. тонн, Ровенском – 27,0 тыс. тонн, Советском - 17,5 тыс. тонн.

Министерство сельского хозяйства области.

НА ХРАНЕНИЕ ЗАЛОЖЕН МИЛЛИОН ТОНН ЗЕРНА НОВОГО УРОЖАЯ

На элеваторы и хлебоприемные предприятия области по оперативной информации поступило почти миллион тонн нового урожая, большая часть - пшеница 870 тыс. тонн, ячмень - 38 тыс. тонн и прочие культуры.

Наибольшие объемы зерна урожая 2020 года приняты ООО «Элеватор «Красный Кут», АО «Екатериновский элеватор», ООО «Татищевское ХПП», ООО «Ершовский элеватор», ООО «Элеватор «Озинки», ООО «Турковский зерновой терминал», ООО «Дергачевский элеватор».

Общая емкость по хранению элеваторного и складского типа в области с учетом собственных зернохранилищ сельхозтоваропроизводителей составляет 7,0 млн. тонн.

Свободные емкости к поступлению нового урожая составляли порядка 6,0 млн. тонн. Проблем с размещением зерна нового урожая на элеваторах и хлебоприемных предприятиях области нет.

В текущем сезоне значительная часть собранного урожая также размещена сельскохозяйственными товаропроизводителями в собственных зернохранилищах. Их емкость составляет 3,8 млн тонн.

В области услуги по хранению зерновых и масличных культур оказывают 52 элеватора и хлебоприемных предприятия, имеющие 3,2 млн. тонн емкостей единовременного хранения.

Для сушки зерновых и масличных культур в области имеется 278 ед. зерносушилок, мощность которых позволяет сушить свыше 50 тыс. тонн зерна в сутки.

Министерство сельского хозяйства области

13 НОЯБРЯ 2020 ГОДА, МИНИСТР СЕЛЬСКОГО ХОЗЯЙСТВА ОБЛАСТИ РОМАН КОВАЛЬСКИЙ ПОСЕТИЛ С РАБОЧИМ ВИЗИТОМ ПЕРЕЛЮБСКИЙ МУНИЦИПАЛЬНЫЙ РАЙОН

В ходе рабочей поездки министр посетил предприятие по производству сельскохозяйственной продукции ОАО «Сельхозтехника», основными видами деятельности которого являются производство зерновых, зернобобовых и технических культур, закупка, переработка, хранение и реализация сельскохозяйственной продукции, ремонт и техническое обслуживание сельскохозяйственных машин и агрегатов.

Цель поездки осмотр реализации проекта по строительству элеватора на территории Смородинского МО проектной мощностью до 200 тыс. тонн, способного принимать, производить очистку, сушку, хранение, отгрузку в железнодорожный и автотранспорт зерна собственного производства и покупного с целью отправки его в другие регионы с более высокими закупочными ценами. Стоимость проекта 290 млн. рублей, в том числе заемных 200 млн. рублей. Срок реализации проекта 2018-2020 годы.

Следующим пунктом визита стало посещение ООО «Родина», которое является одним из крупнейших хозяйств Перелюбского муниципального района и занимается производством продукции растениеводства и животноводства. Цель визита осмотр животноводческого хозяйства: для содержания сельскохозяйственных животных в хозяйстве имеется 5 животноводческих помещений.

В 2020 году ООО «Родина» была оказана государственная поддержка из областного бюджета в размере 2 703,6 тыс. рублей на содержание товарного маточного поголовья крупного рогатого скота мясных пород и их помесей.

Еще одним пунктом рабочего визита стало посещение сельскохозяйственного потребительского снабженческо-сбытового кооператива «Феникс», который осуществляет закупку мяса у населения района и производство мясной продукции. Продукция реализуется как на территории района, так и на рынках и сельскохозяйственных ярмарках г. Саратова и г. Пугачева.

Цель визита осмотр убойного пункта и цеха по переработке животноводческой продукции. В 2018 году кооператив получил грант в сумме 4290 тыс. рублей на модернизацию убойного пункта и закупку спецавтотранспорта (бортового скотовоза и автотранспорта с рефрижератором). Общий объем инвестиций составил 7150 тыс. рублей.

В 2020 году кооперативом получена государственная поддержка на сумму 3935,7 тыс. рублей рамках реализации регионального проекта «Создание системы поддержки фермеров и развитие сельской кооперации», входящего в состав национального проекта «Малое и среднее предпринимательство и поддержка индивидуальной предпринимательской инициативы».

В заключении рабочего визита в Перелюбский муниципальный район министр Роман Ковальский провел встречу с руководителями с/х предприятий района. На совещание обсуждались темы развития отрасли мясного и молочного животноводства, обеспечение и заготовка кормов, подготовка животных к зимне-стойловому периоду, а также создание рабочих мест и возможность увеличения заработной платы сотрудникам животноводческой отрасли.

Министерство сельского хозяйства области

11 НОЯБРЯ СОСТОЯЛСЯ ОН-ЛАЙН БРИФИНГ МИНИСТРА СЕЛЬСКОГО ХОЗЯЙСТВА САРАТОВСКОЙ ОБЛАСТИ РОМАНА КОВАЛЬСКОГО

11 ноября, в режиме видеоконференции состоялся он-лайн брифинг министра сельского хозяйства Саратовской области Романа Ковальского. Тема мероприятия бала посвящена подведению «Предварительных итогов уборочной кампании 2020 года».

В мероприятие приняли участие более 15 СМИ, на указанный мессенджер ведомства поступило порядка 30 вопросов. Представителей средств массовой информации интересовали вопросы о количестве и качестве полученного урожая 2020 года, о продовольственной безопасности и экспортных возможностях региона. Большой интерес вызвала тема состояния отрасли молочного и мясного животноводства, заготовка кормов. Не обошли вниманием и самую актуальную тему в сельском хозяйстве о необходимости повышения заработной платы сельхозработникам. Несколько вопросов были посвящены мерам государственной поддержки АПК и действующим на территории региона инвестиционным программам.

Министр Роман Ковальский искренне и подробно рассказал об успехах саратовских аграриев, поделился с журналистами имеющимися трудностями в сельскохозяйственной отрасли и намеченными путями их решения, прокомментировал причины роста цен на сахар и растительное масло, сделал акцент на развитии отрасли мелиорации, которая в нашей области рискованного земледелия является стратегически важным вопросом.

На вопрос журналиста о видение ведомством дальнейшей стратегии развития АПК нашего региона, Роман Ковальский отметил, что приоритетными, министерство сельского хозяйства

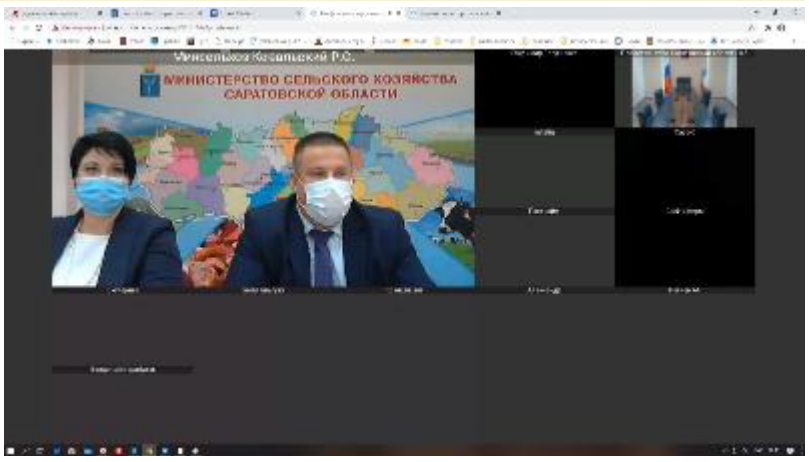

области, считает задачи по развитию отрасли мелиорации, мясного и молочного животноводства, внедрение инноваций и научный подход во всей работе АПК, а также создание комфортных условий для жизни и работы на селе.

В заключение встречи Роман Ковальский поблагодарил участников мероприятия за участие в брифинге и заданные вопросы, а также выразил личное желание и готовность ведомства в продолжение открытого и конструктивного диалога со СМИ.

Министерство сельского хозяйства области

19 НОЯБРЯ, НАЧАЛОСЬ ГОЛОСОВАНИЕ В КОНКУРСЕ РЕГИОНАЛЬНЫХ БРЕНДОВ "ВКУСЫ РОССИИ"

19 ноября началось народное голосование в конкурсе региональных брендов « Вкусы России».

Спешите проголосовать за любимый бренд!

Саратовская область представлена следующими брендами:

"Саратовский калач"

"Красноармейский пряник"

"Ровенские арбузы"

"Козий сыр из села Лох".

Предлагаем всем включиться в организацию голосования за любимый бренд ! Приглашайте голосовать коллег и друзей !

Ссылка для голосования https://xn--b1amagulgcap3g.xn--p1ai

ИНФОРМАЦИОННО-КОНСУЛЬТАЦИОННАЯ СЛУЖБА
АПК САРАТОВСКОЙ ОБЛАСТИ (ЦЕНТР КОМПЕТЕНЦИЙ)

Специалисты службы предоставляют:

- индивидуальные консультации в офисе, по телефону и электронной почте;
- групповые консультации в форме семинаров и круглых столов на различных площадках;
- помощь в составление бизнес-планов по программам «Начинающий фермер» и «Семейные животноводческие фермы»;
- совместно с отраслевыми специалистами министерства сельского хозяйства и учеными-аграриями организуют и проводят семинары и «круглые столы»;
- информацию в печатном и электронном виде.

Адрес: г. Саратов, ул. Университетская, 45/51 (Министерство сельского хозяйства) 7 этаж, к. 713.

Тел.: (8452) 27-25-19, 27-25-48.
www.saratovagro.ru
e-mail: info@saratovagro.ru

Адрес: г. Саратов, ул. Университетская, 45/51
«Аграрные ВЕСТИ» - саратовская областная сельскохозяйственная газета.
Учредитель ГБУ СО «ИКС АПК Саратовской области».

Газета зарегестрирована в Управлении Федеральной службы по надзору в сфере массовых коммуникаций, связи и охраны культурного наследия по Саратовской области.
Свидетельство о регистрации ПИ № ТУ-00018 от 13.08.2008г.

Дата выхода - 24.11.2020 г.
Цена - бесплатно.
16+